Фото із сайту novynarnia.com

Божий знак?

Митрополит Онуфрій розлив чашу з причастям

Подробиці – на с. 3

Наша Жанна д'Арк: українка кинула ювелірний бізнес і стала …снайперкою с. 6

Все буде Україна!

Цікава

ГАЗЕТА на вихідні

14 грудня 2022 року №48(261) Ціна 7 грн

● ОСОБЛИВИЙ ВИПАДОК

Фотоколаж із сайту obozrevatel.com.

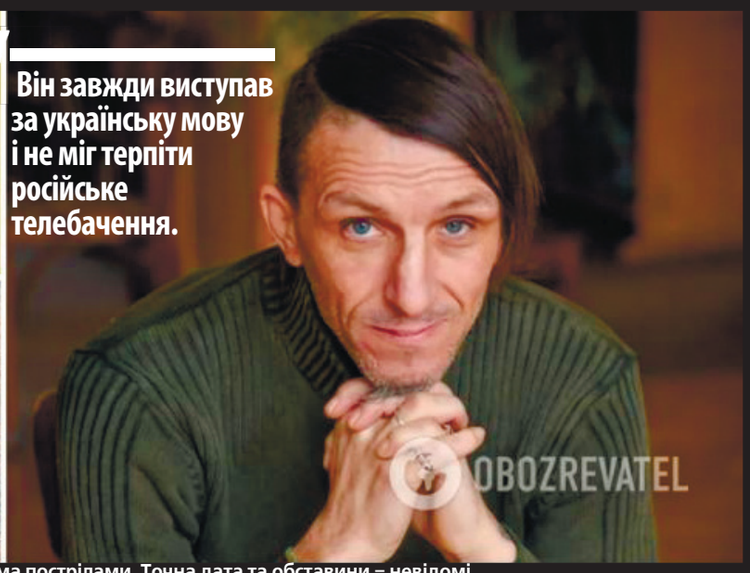

"Він завжди виступав за українську мову і не міг терпіти російське телебачення.

Автора тринадцяти книг росіяни застрелили двома пострілами. Точна дата та обставини – невідомі...

Хворий син Віталік для нього був усім...

Письменника Володимира Вакуленка рашистам видали односельці

Перед стратою він встиг закопати у своєму саду щоденник, який вів із 24 лютого 2022 року

У Харкові поховали 49-літнього українського письменника Володимира Вакуленка. Кілька місяців після того, як окупанти викрали чоловіка, про його долю нічого не було відомо.

Знайшли тіло Володимира у братській могилі під Ізюмом, він був похований під номером 319. Мама загиблого каже, що її сина росіянам здали односельці

Марина ПЕТІК, obozrevatel.com

«ЧЕКАТИМУ НА СВОЇХ»

Володимир Вакуленко після початку повномасштабного вторгнення росії в Україну вирішив нікуди не їхати із рідного села Капитолівка на Харківщині. Він так і сказав своїм близьким: «Я залишусь тут і чекатиму своїх». Тоді він думав, що війна швидко скінчиться.

Мама письменника Олена Ігнатенко розповідає, що сина вмовляли виїхати із села. Тут добре відома була його проукраїнська позиція. Він завжди виступав за українську мову і не міг терпіти російське телебачення. Рідні відчували, що Володю здадуть ворогові, так воно й сталося.

Продовження жахливої історії – на с. 6 – 7

● ЗНАЙ НАШИХ!

80-річний полковник ЗСУ воює простим солдатом

Так сталось, що саме Михайло Хабаров із позивним Тихон допомагав бійцеві з Луцька Володимиру Нероді одягнути спорядження на завдання, під час виконання якого він загинув, рятуючи товариша

Ольга БЕСПЕРСТОВА

Михайло Олександрович Хабаров народився 1942 року в селі Смородськ на Рівненщині. У 1947-му сім'ю виселили до Омська, оскільки його батько, Олександр Тихонович Бик, був учасником УПА. Своє прізвище пан Михайло змінив на Хабаров, щоб мати можливість вступити до вищого військового навчального закладу, бо мріяв бути льотчиком. Після проголошення Незалежності його підрозділ був одним із перших, який склав присягу на вірністьУкраїні. І зараз, попри вік, він захищає Україну зі зброєю в руках.

Фото із сайту fakty.ua.

«Я ж офіцер. Хлопці гинуть, а чого я маю своє життя берегти?»

Розповідь про відважного воїна – на с. 5

● ПУЛЬС ТИЖНЯ

Рашисти тепер помиратимуть із музикою

У росії закликають здати баяни та балалайки для мобілізованих, аби... «надихнути на подвиги»

Василь КІТ

Серед мешканців санкт-петербурга організували збір для «мобіків» музичних інструментів: баяни, акордеони, губні гармошки та балалайки. Про це йдеться у повідомленні адміністрації московського району міста. За словами чиновників, це ініціатива міноборони рф. У профільному міністерстві вважають, що гра на балалайці чи баяні допоможе «чмобікам», яких відправляють воювати в Україну, «підняти бойовий дух» та «надихне їх на подвиги». У санкт-петербурзі вже розгорнули три пункти збору музичних інструментів для військових. Віддавати їх мешканці мають добровільно, компенсація не передбачена.

Що ж, не маємо нічого проти того, що росіяни вирішили помирати з музикою. Можемо тільки порадити, щоб, окрім балалайки, в комплект входив ще й чорний пакет.

● ОЦЕ ТАК ТАК!

«Вийшов із запою»: у Херсоні чоловік не знав про деокупацію

Він, ймовірно, не зорієнтувався, що ЗСУ вже зайшли в обласний центр, і накинувся на військових, коли почув «Слава Україні!»

Микола ДЕНИСЮК

Про це повідомив військовий експерт Андрій Шор. За його словами, жителі Херсона самостійно затримали місцевого, який бурхливо відреагував на привітання «Слава Україні». «Чоловік, мабуть, не знав про звільнення міста від окупантів. Тому став погрожувати бійцям ЗСУ поїздкою до уявної російської комендатури за «бандерівські гасла», – написав Андрій Шор. **«Вийшов із запою, а тут такі зміни», – прокоментував хтось у мережі дивну поведінку цього типа.**

● ПРЯМА МОВА

Руслан СТЕФАНЧУК, голова Верховної Ради України, про нашу відмінність від росіян:

*Ми – різні. «Душу – Богові, життя – країні, честь – нікому». З козацьких часів ми маємо гасло, яке формує сутність нашої нації. Вони (росіяни. – **Ред.**) – країна-фейк. Країна без принципів. Держава-терорист. На цій війні проти України вони отримали декласифікацію своєї армії. Про неї на увесь світ кричали, що вона «друга», а по факту – армія мародерів і злочинців.*

● РЕЗОНАНС

Пеле із лікарні попросив Неймара не залишати збірної Бразилії

«Ти завжди будеш джерелом натхнення. Продовжуй і надалі нас надихати»

82-річний легендарний бразильський екснападник Пеле звернувся до форварда нинішньої збірної Бразилії після вильоту команди з ЧС-2022, що проходить у Катарі. Пентакампеони, як відомо, у чвертьфіналі поступилися команді Хорватії у серії пенальті (основний час – 0:0, додатковий час – 1:1, у серії пенальті – 1:3), після чого 30-річний Неймар не стримав сліз і сказав, що ще не знає, чи продовжить виступи за збірну Бразилії

Фото із сайту fifa.com.

Сльози бразильця Неймара, як і сльози португальця Кріштіану Роналду, – топ-теми світових новин.

Петро ПАС

«Я бачив, як ти зростав. Уболівав за тебе щодня і, нарешті, можу привітати тебе з тим, що ти зрівнявся зі мною за кількістю голів у збірній Бразилії (забивши Хорватії, Неймар наздогнав Пеле – в обох стало по 77 результативних ударів. – **Ред.**). Ми знаємо, що це набагато більше, ніж число. Наш найбільший обов'язок як спортсменів – надихати. Надихати наших професійних колег сьогодні, наступні покоління та передусім надихати всіх, хто любить наш вид спорту.

На жаль, день для нас не найщасливіший, але ти завжди будеш джерелом натхнення, яким багато хто прагне стати. Я зрозумів, що чим більше часу минає, тим більше зростає наша спадщина. Мій рекорд було встановлено майже 50 років тому, і досі ніхто не зміг наблизитись до нього. Ти зробив це, хлопче. Я ціную велич твого здобутку.

> **Мій рекорд було встановлено майже 50 років тому, і досі ніхто не зміг наблизитись до нього. Ти зробив це, хлопче.**

Однак ти знаєш, як і я, що немає більшого щастя, ніж радість представляти нашу країну. Мені 82, і після таких років я сподіваюся, що якимось чином надихнув тебе зайти так далеко. Більше того, сподіваюся, що твоє досягнення поширюється на мільйони людей, які йдуть за тобою, щоб кинути виклик тому, що здається неможливим.

Твоя спадщина далеко не закінчена. Продовжуй нас надихати. А я продовжуватиму радіти кожному твоєму голу, як робив це в кожній грі, в якій бачив тебе на полі», – написав Пеле у інстаграмі.

Як відомо, триразовий чемпіон світу з футболу Едсон Арантіс ду Насіменту (таке справжнє прізвище Пеле) через онкохворобу кишківника зараз перебуває в лікарні, де його перевели на режим паліативної допомоги. А 30-річний Неймар так жодного разу і не вигравав Мундіаль...

● НІЧОГО СОБІ!

У Києві двоповерховий будинок продають за 240 млн грн

У ньому є 8 кімнат, а поруч – статусні сусіди

Лія ЛІС

«Хатинка» знаходиться на Печерських пагорбах, йдеться в оголошенні на одному із ресурсів з нерухомості. Будинок продається разом із ділянкою у 10 соток, садом та «додатковим» приміщенням, де є басейн, бібліотека, сауна і гостьовий блок із кількома спальнями. Але особливий акцент у повідомленні робиться на наявності поряд із маєтком «статусних сусідів». В основному будинку розташовані кабінет, їдальня з кухнею, кімната для персоналу, три спальні з туалетами та зимовий сад. «Для любителів розкоші та статусної класики – резиденція на Печерських пагорбах поблизу Ботанічного саду ім. Гришка. Ремонт виконаний у класичному стилі, авторські елементи декору, антикваріат. Дорогі меблі та техніка. Статусні сусіди», – йдеться в оголошенні.

Що ж, якщо виставили таку ціну, значить, не сумніваються, що знайдуть покупця.

● ШОК!

У столиці орудує канібал

Київська поліція виявила останки п'яти людських тіл

Леонід ОЛІЙНИК

Страшна знахідка була у київській багатоповерхівці на вулиці Антонова, 14.

Правоохоронці вважають, що вбивця – канібал.

У квартирі, крім п'яти розчленованих трупів, були також кістки та м'ясорубка. Поліція веде слідчі дії.

До речі, серед російських зеків, яких мобілізували на війну в Україні, також є маніяк, засуджений за канібалізм.

● ТІЛЬКИ ФАКТ

На аеродромі «Енгельс-2» в Саратовській області росії на злітно-посадковій смузі впав безпілотник – два бомбардувальники-ракетоносці Ту-95 зазнали пошкоджень. Є поранені. На аеродромі стратегічної авіації в районі Рязані вибухнув бензовоз, внаслідок чого загинуло щонайменше 3 людей, ще 6 постраждали. Саратов – це 700 км від українського кордону, Рязань – 500 км.

● У ВСІХ НА ВУСТАХ

Божий знак? Митрополит Онуфрій розлив чашу з причастям

Халепа сталася, коли предстоятель упц московського патріархату святкував 32-гу річницю архієрейської хіротонії

Фото із сайту novynarnia.com

Василь КІТ

Під час літургії в Києво-Печерській лаврі митрополитові Питиримові (Миколаївському) стало зле, від похитнувся і підштовхнув Онуфрія **(на фото)**, коли той тримав чашу зі святими дарами. Чаша перевернулася прямо на Онуфрія.

Розлити чашу з Кров'ю Христа вважається дуже поганим знаком. Релігієзнавець Дмитро Горєвой зауважує, що «вже Господь підказує попам російської православної церкви в Україні, що щось вони роблять не так». «Для віруючих людей це дуже потужний та серйозний знак. Фактично головний московський піп в Україні стояв у Крові Господній, що вкрай символічно.

> **Журналістка Соня Кошкіна пише, що через цей інцидент народ був шокований. Особливо сам Онуфрій.**

Зазвичай біляцерковне передання трактує це як відвернення Бога від людини, позбавлення благодаті і все таке інше», – зазначив він.

Журналістка Соня Кошкіна пише, що через цей інцидент народ був шокований. Особливо сам Онуфрій. «Розлити чашу з Кров'ю Христа – нічого гіршого бути не може. Та ще й у такий день», – написала вона. Кошкіна також нагадала ще один знаковий випадок: рівно за сорок днів до великої війни, 14 січня, з Софії впав хрест. «Ця подія особисто для мене стала куди більш значущою, ніж усі попередження американської розвідки, разом узяті. Війна, повторюся, розгорнулася за сорок днів. Але хрест відновили, освятили і вже поставили на місце, тож наша Перемога вже близько, не сумнівайтеся», – переконана Соня Кошкіна.

● ДІЯННЯ «ВИЗВОЛИТЕЛІВ»

4 мільйони курей: на найбільшій птахофабриці в Україні окупанти знищили усю птицю

Підприємство розташоване у відомій Чорнобаївці біля Херсона

Фото із сайту ecopolitic.com.ua.

Найближчим селам загрожує екологічна катастрофа.

Микола ДЕНИСЮК

Прокуратура розпочала слідчі дії про екоцид, адже падіж такої кількості птахів міг призвести до бактеріального зараження значної території. Частина загиблих курей досі перебуває у пташниках. Під час огляду на території птахофабрики було також знайдено місце поховання загиблої птиці — триметровий котлован площею 1880 кв. м. Відібрано необхідні зразки для з'ясування впливу загибелі курей на навколишнє природне середовище.

Ферма ще у березні залишилась без електроенергії. Під час окупації підприємство не мало можливості годувати птахів та підтримувати санітарний режим, у результаті чого загинула переважна більшість курей. До початку війни їх там було понад 4 млн. Загальні фінансові втрати від знищення виробництва курячих яєць внаслідок російської агресії сягають 1,5 млрд гривень.

Як відомо, на Харківщині окупанти знищили одну з найбільших молочних агроферм у селі Шестаковому, де було понад три тисячі голів худоби.

Газета «Волинь»: 83 роки довіри читачів

Наші передплатні індекси:

30 000, 60 306 (Волинська область);

97 847 (Рівненська область); 61 136 (інші області України).

Газета ВОЛИНЬ НОВА

volyn.com.ua | twitter.com/VolynNova | facebook.com/volyn.com.ua

● ПОГЛЯД

Русифікація навпаки

А ви знали, що в англійській мові 171 476 слів, а в українській – близько 256 000 слів?

Віктор УКОЛОВ, політичний експерт, політтехнолог

Це багатство батьки передають нам за перші роки після народження. Бережіть його, не втрачайте, не замінюйте власні українські слова на іншомовні відповідники, бо це лише русифікація навпаки:

лук – вигляд
шопінг – закупи
локація – місце
презентація – показ
конференція – зібрання
загуглити – пошукати
рендомно – випадково
вайб – настрій
хейт – сварка
хейтити – цькувати
крінж – сором
кріповий – страшний
бро – брат, друг
пруф – доказ
чЕкати – перевіряти

Додам: у Києві взагалі біда. Мені казали, що я перебільшую, коли замість крамниць і магазинів всюди почали з'являтися маркети всіх розмірів, а тепер пішли «стоки». У столиці вже зникають добрі старі перукарні – тепер це «грумінг-салони». Якби моя бабуся встали… вона почувала б себе іноземкою.

Ще один додаток: а погляньте на назви в столиці України! The burger – англ. Viva clinic – італійською, family cafe Pepe verde – англо-італійський суржик, Mama Mahaha – мабуть щось африканське. :)

Ми ще в Україні?

● У НОМЕР!

Картопляний фюрер хоче померти?

Міністерство оборони білорусі за дорученням олександра лукашенка оголосило раптову перевірку бойової готовності армії

Фото із сайту ap.com.

Леонід ОЛІЙНИК

«За дорученням президента республіки білорусь – головнокомандувача збройних сил рб під керівництвом державного секретаріату ради безпеки розпочато раптову перевірку бойової готовності», – йдеться в повідомленні міноборони білорусі.

Зазначається, що заходи матимуть комплексний характер, військам належить у найкоротші терміни висунутись у призначені райони, здійснити їхнє інженерне обладнання, організувати охорону та оборону, а також навести мостові переправи через річки Неман та Березина.

Крім того, у цей період заплановано пересування військової техніки та особового складу, тимчасове обмеження руху громадян (транспорту) окремими дорогами загального користування та ділянками місцевості.

● НЕСКОРЕНІ

Льотчик, який збив Shahed-136 і зміг катапультуватися, став Героєм України

При цьому Вадим Ворошилов (на фото) зумів відвести пошкоджений літак від житлової забудови

Фото із сайту 24tv.ua.

Юрій ЖУК

Пілоту Повітряних сил Збройних сил України Вадимові Ворошилову з позивним Karaya Указом Президента присвоєно звання Героя України із врученням ордена «Золота Зірка». Майор Ворошилов нагороджений «за особисту мужність і героїзм, виявлені у захисті державного суверенітету та територіальної цілісності України, самовіддане служіння українському народу».

Герой родом з Кременчука. 12 жовтня у небі над Україною він збив п'ять дронів. Під час виконання бойового завдання його літак зазнав пошкоджень. Льотчик відвів підбитий МіГ-29 від населеного пункту на Вінниччині і катапультувався. Тоді завдяки його мужності минулося без загиблих і поранених, лише кілька будинків поблизу місця падіння літака було пошкоджено уламками.

У День Збройних сил України фото його закривавленого обличчя після виконаного завдання облетіло українські та світові ЗМІ.

Героям слава!

● НАРЕШТІ!

ЗСУ прийняли на озброєння одразу 7 нових зразків безпілотників власного виробництва

Новинки надійшли до Збройних сил України впродовж останнього місяця

Лія ЛІС

Причому це не єдині вітчизняні розробки, які передано на озброєння нашим захисникам, — на розгляді ще 19 заявок! Про це повідомив міністр оборони Олексій Резніков. Це дуже хороший темп, адже раніше армія отримувала один–два зразки безпілотників на рік, зазначив міністр. За його словами, нещодавно було спрощено прийом нового озброєння для використання ЗСУ. Зокрема, створено сайт, де кожен розробник, у якого є готовий продукт, може подати заявку до Міністерства оборони на допуск до експлуатації свого виробу. Після допуску відомство може закуповувати їх, а військо — ставити у штат. «Раніше ця процедура займала 1,5–2 роки. Сьогодні вона дуже швидка. Головне — щоб виріб мав технічні характеристики, потрібні для війська», — уточнив Резніков.

Нагадаємо, що цими днями українці потужно влупили по російських тилах — наші безпілотники атакували літаки–бомбардувальники ворога, які стояли на аеродромах за 500 та 700 кілометрів від лінії фронту. Пошкоджено щонайменше два літаки, які бомблять українські міста і вже були готові до чергового вильоту. Відтак на Україну впало приблизно на 12 ракет менше, ніж планував ворог. Після цього рашисти частину своєї авіації перевели в Мурманськ — за 1800 кілометрів від України.

Сподіваємось, що серед нових українських розробок будуть такі безпілотники, від яких орки не сховаються і за Уралом.

● РЕЗОНАНС

«Захопити Бундестаг і відродити «Другий рейх»

У Німеччині затримали екстремістів, які планували державний переворот

Василь КІТ

Група, до якої входили ультраправі діячі, колишні військові з елітних підрозділів і навіть ексдепутатка парламенту, мала на меті організувати масові заворушення, взяти штурмом бундестаг і захопити владу. Центральне місце у їхніх планах посідав 71-річний німець, якого називають принцом Генріхом XIII. Серед заколотників – члени екстремістського руху Reichsbürger (Громадяни рейху – **Ред.**). Близько 50 чоловіків і жінок хотіли повалити республіку і замінити її новою державою на зразок Німеччини 1871 року — імперією під назвою «Другий рейх».

> **Група готувала державний переворот з листопада 2021 року.**

Група готувала державний переворот з листопада 2021 року. За словами прокурора, вони вже розробили плани з управління Німеччиною: створили «міністерства» охорони здоров'я, юстиції та закордонних справ. Заколотники нібито розуміли, що зможуть реалізувати свої цілі лише «військовим шляхом і насильством проти представників держави», зокрема через убивства. Як ви вже, напевне, здогадались, не обійшлося тут без російського сліду. Як відомо, росіяни давно активно співпрацюють із партією «Альтернатива для Німеччини», члени якої, наприклад, відвідували окупований Крим. І саме колишня депутатка від цієї партії була в групі заколотників. Крім цього, однією із затриманих є росіянка Віталія Б. – партнерка принца Генріха XIII, яка організовувала йому багато зустрічей з представниками росії.

Фотоколаж із сайтук bbc.com.

Одним із головних підозрюваних є принц Генріх XIII з Тюрінгії, а також колишня депутатка парламенту ФРН Біргіт Мальзак-Вінкеманн, їх затримали.

Експерти радять серйозно ставитись до цієї новини. «Уявіть собі: якщо сотні людей зі зброєю щось починають робити в Берліні — убивають там двох-трьох міністрів, штурмують бундестаг, – то це вже рівень політичного хаосу величезний, і має суттєві наслідки – економічні, політичні тощо», – пояснив політолог Сергій Сумленний.

● ЗНАЙ НАШИХ!

Вісім українок увійшли до проєкту BBC «100 жінок» у 2022 році

У списку – Юлія Сачук з Луцька та Яна Зінкевич із Рівного

Василь СМЕТАНА

Експерти обрали жінок з усіх куточків планети, які надихали та впливали на світ у 2022 році – від волонтерства до керування міжнародними організаціями.

До «100 жінок» BBC увійшли восьмеро українок: перша леді Олена Зеленська, парамедикиня Юлія Паєвська (Тайра), захисниця прав людей з інвалідністю Юлія Сачук, правозахисниця Олександра Матвійчук, математикиня Марина Вязовська, журналістка Крістіна Бердинських, лікарка-педіатр Ірина Кондратова, політик і волонтерка Яна Зінкевич.

Серед тих, хто також увійшов до переліку, – світовий музичний феномен Біллі Айліш, акторки Пріянка Чопра та Сельма Блер, іранська альпіністка Ельназ Рекабі, спортсменка-рекордсменка у потрійному стрибку Юлімар Рохас та ганська письменниця Нана Даркоа Секьямах. Список відображає роль жінок у конфліктах в усьому світі у 2022 році – від протестувальниць, які сміливо вимагають змін в Ірані, до жіночого обличчя війни та спротиву в Україні.

Фото із сайту unian.ua.

Народний депутат від фракції «Європейська Солідарність» Яна Зінкевич з Рівного очолює «Госпітальєри» – волонтерську фельдшерську організацію, що рятує життя на передовій.

Юля Сачук з Луцька каже, що кожна дівчина і жінка з інвалідністю в Україні і світі має знати, що її успіх можливий.

ДО РЕЧІ

Серед українок у проєкті BBC є і лучанка. Її звати Юлія Сачук. Вона знана тим, що захищає права людей з інвалідністю. Юлія Сачук навчалася на факультеті міжнародних відносин ВДУ імені Лесі Українки. Вона була серед тих, хто першим кинувся допомагати людям з інвалідністю після початку війни, цілодобово співпрацювала з міжнародними організаціями над планами евакуації, щоб врятувати життя тисяч українців. Юлія бере участь у програмі Leader Europe Фонду Обами, була лауреаткою Національної премії з прав людини 2020 року та є кандидаткою від України в Комітеті ООН з прав людей з інвалідністю.

● ЗНАЙ НАШИХ!

80-річний полковник ЗСУ воює простим солдатом

Так сталось, що саме Михайло Хабаров із позивним Тихон допомагав бійцеві з Луцька Володимиру Нероді одягнути спорядження на завдання, під час виконання якого він загинув, рятуючи товариша

Фото із сайту fakty.ua.

За біографією 80-літнього полковника ЗСУ у відставці Михайла Олександровича Хабарова можна писати книги та знімати фільми.

Закінчення. Початок на с. 1

Ольга БЕСПЕРСТОВА

Про це Михайло Хабаров розповів в інтерв'ю «Фактам».

– Яким для вас був ранок 24 лютого?

– Тут є своя передісторія. Річ у тім, що я став учасником бойових дій ще під час Революції гідності. 19 січня 2014-го отримав два вогнепальні поранення, тому потрапив до списків постраждалих, яким згідно із законом надали статус учасника бойових дій. Я його отримав у 2018 році. Але це мене не задовольняло. Як міг казати, що я учасник бойових дій, якщо не був на фронті? Я ж офіцер. Хлопці гинуть, а чого я маю своє життя берегти? На штабну роботу ніколи б не пішов. Тому вирішив, що треба бути там, де можу принести користь. Оскільки ще здатний тримати зброю в руках, пішов рядовим. Але це теж було не так просто. Звертався і в «Правий сектор», і в «Свободу», і до друзів, і до знайомих. Усюди чув: «Вам скільки років?». У 2018 році на дні народження Степана Хмари (його вітали у Будинку вчителя) підійшов до нього: «Хочу воювати». – «А в чому справа?» – «Вік». – «А здоров'я як?» – «Та нормально». – «Так ми на роки не дивимось. Йди в батальйон ОУН».

Після місяця навчань у Павлограді ще місяць доводив у Юр'ївці під Маріуполем, що можу бути корисним бійцем. Врешті-решт на засіданні керівників штабу мені дозволили виїхати безпосередньо в зону АТО. У Водяному протягом трьох місяців брав участь у бойових діях. Виїхав звідти лише тому, що 26 серпня 2019 року всі добровольчі батальйони взагалі вивели з лінії фронту. Щодо початку вторгнення, 24-го вранці наш собака раптом почав гавкати. Потім ми почули два вибухи. Я одразу сказав дружині: «Катерино, почалася війна». Згодом зателефонував нашому заступникові комбата Ігорю Завістовському (позивний Малиш). Ми до тих подій мали їхати на планові збори під Івано-Франківськ, де наша база. Він сказав: «Їдемо». Я купив квиток на вечірній потяг до Львова. 25 лютого відбулися збори й формування батальйону. І ми почали тренуватися. Але у Житомирі на базі 71-ї бригади, де проходили навчання по плану мобілізації, тих, кому за 60 років, відправили додому. Я та ще три чоловіки залишилися. Несли службу, як і всі.

Фото із сайту fakty.ua.

«Ми всі у поті. Постійно риємо індивідуальні окопи, де б не були. Прийшли кудись, одразу починаємо копати», – розповів Михайло Хабаров.

– Що з подій, через які ви пройшли, будете пам'ятати все життя?

– Відданість хлопців. Нас ніхто не примушував. Це масовий поклик душі на захист Батьківщини. Спочатку ми воювали на Харківщині, під Ізюмом. Перепливали через Сіверський Донець на гумових човнах. Там проводили п'ять діб в окопах, потім назад. Постійно над головою вибухали міни та ракети. Люди могли кинути це все. Але не було жодного, хто б злякався... 25-літній боєць із Луцька Володимир Нерода (позивний Токар) загинув, рятуючи товариша. Він у 2017 році отримав тяжке поранення в стегно. Довго лікувався. Дали довічно другу групу. Теж прийшов до нас добровольцем. 12 жовтня, коли їхня група вирушала на підміну, я йому допомагав одягнути спорядження. Наступного вечора повідомили: «Загинув Токар». Він допомагав хлопцям винести пораненого бійця. Коли виносили, розірвалася міна… На війні смерть постійно ходить поруч.

> **Як можна уявити, що по Хрещатику підуть парадом якісь буряти? Щоб ця нечисть взагалі ходила по Українській землі? Ми переконані, що їх переможемо.**

Одного разу підірвалися п'ять хлопців, які їхали в машині. Трьох просто на шматки розірвало, а двом пощастило – сиділи на передньому сидінні, лише отримали поранення.

– Був момент, коли вам стало по-справжньому страшно?

– Скажу чесно, не було. Тому що до всього звикаєш. Кулі свистять, все навколо вибухає, а ти розумієш, що по-іншому на війні не буває. Хоча спочатку сильні вибухи були для мене несподіваними. 90–95% загиблих – від мінно-уламкових поранень. Наш батальйон зараз вивели на переформування, чому? Тому що за два місяці ми зазнали великих втрат. П'ять загиблих, 10–15 хлопців отримали поранення різного ступеня й 15 контужених. Усіх відправили лікуватися. Залишилося 20 боєздатних бійців з 60.

– Ви теж отримали поранення?

– Зараз ні. А у 2019 році був перелом правої лопатки.

– Війна – це ж ще й важкий фізичний труд.

– Безумовно. Ми всі у поті. Постійно риємо індивідуальні окопи, де б не були. Прийшли кудись, одразу починаємо копати. Потім якось їх укриваємо, щоб водою не заливало, щоб був захист від осколків, які буквально сиплються зверху. Багато хлопців отримують поранення, перебуваючи в окопах.

– Як ставитеся до думок, що ми вже виграли цю війну?

– Та з першого дня вважав так. А як ми можемо її програти? Тоді хто ми будемо? Як можна уявити, що по Хрещатику підуть парадом якісь буряти? Щоб ця нечисть взагалі ходила по Українській землі? Ми переконані, що їх переможемо. Звісно, багато людей гине. Але жодного разу не чув: «Чого я пішов на війну? Що я тут роблю? Треба їхати додому». Наш дух і наші переконання не допускають програшу. Як би не було тяжко, наша Перемога попереду. Ми беремо участь в історичних подіях. З одного боку, це наша біда. З іншого – Україні й українцям випала можливість прославитися на всі віки.

ОГОЛОШЕННЯ ДЛЯ ВСІХ

E-mail: volyn476@gmail.com
Тел.: (0332) 28-39-32, 066 82 47 160 – Vodafone, 096 77 31 037 – Київстар, 066 82 47 160 – Viber, Telegram, WhatsApp.

Ціна приватного оголошення у нашій газеті — **20 грн за одне найменування + 10 грн, якщо ви бажаєте розмістити на сайті www.volyn.com.ua в рубриці «Господарські секрети».** Вартість оголошення про купівлю чи продаж с/г техніки (більше, ніж три одиниці); с/г продукції; будівельних матеріалів; меблів та ін. становить **40 грн за один раз публікації + 20 грн (за сайт)**. Вартість оголошення про послуги — **40 грн + 20 (за сайт)**. Оголошення, які виділені рамкою, + **25 грн**. Вартість оголошення про згубу — **20 грн**. Оплата у відділеннях ПриватБанку. Розрахунковий рахунок є у кожному номері газети.

НЕРУХОМІСТЬ

● Продається у Луцьку будинок із усіма зручностями. Є усі господарські споруди, 10 соток землі. Ціна договірна. Тел. 050 98 92 378.

АВТОРИНОК

● Терміново продам автомобіль «Mitsubishi Pajero Sport», 2014 р. в., двигун 2.5 л, дизель, механічна к. п., куплений із салону, один власник, у доброму робочому стані. Тел. 095 13 77 467.

● СМЕРТЬ ОКУПАНТАМ!

Фото із сайту vikna.tv.

А тепер снайперка Євгенія Емеральд чекає на народження донечки.

Наша Жанна д'Арк: українка кинула ювелірний бізнес і стала …снайперкою

Яскравим прикладом незламності та сміливості українських жінок стала Євгенія Емеральд з позивним Жанна д'Арк, яка служить у полку спеціального призначення НПУ «Сафарі»

Василь КІТ

Коли 24 лютого 2022 року розпочалася повномасштабна війна, жінка, не вагаючись, залишила ювелірний бізнес і вирушила захищати Батьківщину. Ще в дитинстві Євгенія чула багато розповідей від бабусі та дідуся, які брали участь у Другій світовій війні. Її нині покійний батько неодноразово застерігав доньку, що потрібно готуватися до війни з росією. Чоловік навіть скуповував продукти довготривалого зберігання, а ще мав удома запас зброї і патронів. Тому недивно, що маленькій Євгенії на свята дарували військову форму замість ляльок. Студенткою дівчина закінчила й військову кафедру. Захоплювалася зброєю. Тому колекціонувала різні її види та займалася відточуванням майстерності в тирі. 2014-го, коли на Сході почалася війна, Емеральд дуже хотіла їхати на Донеччину, однак її не прийняли. Тоді маленькій донечці Євгенії не було й двох років.

> **Її нині покійний батько неодноразово застерігав доньку, що потрібно готуватися до війни з росією.**

Наразі Жанна д'Арк – офіцерка, молодша лейтенантка. Однак від середини вересня жінка перейшла в тиловий фронт. А все тому, що снайперка Євгенія Емеральд вагітна. 14 жовтня 2022 року вона вийшла заміж за коханого чоловіка Євгена, з яким познайомилася на війні. Перші місяці захисниця приховувала свій стан від нього та своїх побратимів. А нещодавно стало відомо, що Євгенія та Євген чекають на дівчинку.

● КОЗАЦЬКОГО РОДУ!

Запалив свічку та заснув: на Львівщині дівчинка врятувала однокласника

У місті Хирів трапилася пожежа в хаті, де спала дитина

Леонід ОЛІЙНИК

Це вчасно помітила 11-річна сусідка та зі своїм дідусем спасла постраждалого. «Вдома не було світла, Софійка сиділа біля вікна і помітила у сусідньому будинку, де живе її однокласник, вогонь», – розповіли в ДСНС України. За словами рятувальників, дівчинка покликала дідуся і вони разом побігли до сусідів. Зайшовши в одну з кімнат, побачили, що на ліжку спить однокласник дівчинки, Дмитро. Вони одразу розбудили і вивели хлопця на свіже повітря, а потім ліквідували займання. Як з'ясувалося, Дмитро запалив свічку і заснув. Від догорілої свічки вогонь перекинувся на скатертину на столі і комп'ютерну техніку. Рятувальники вручили подяку та символічні подарунки дівчинці за її героїчний вчинок та швидкі дії, що врятували життя **(на фото).**

Фото із сайту lviv.vgorode.ua

● ОСОБЛИВИЙ ВИПАДОК

Закінчення. Початок на с. 1

Письменника Володимира Вакуленка рашистам видали односельці

Марина ПЕТІК, obozrevatel.com

ВОЛОНТЕРИВ РАЗОМ ІЗ СИНОМ

Спочатку Володимир Вакуленко збирав гроші через свою сторінку у Facebook, закуповував цигарки, ліки, продукти для українців, які стояли на блокпостах та служили в тероборoні. Щоб передати посилки, вони разом із 14-річним сином Віталіком ходили до блокпостів по 5–10 км пішки, жодної машини у них не було.

Віталік – особлива дитина, у нього складна форма аутизму, хлопчик не розмовляє. Але батько міг порозумітися із сином, вони завжди все робили разом. Навіть на сторінці Вакуленка у Facebook складно знайти фото, де б не було сина поряд.

Востаннє до блокпостів Володимир із сином навідалися 3 березня, а вже 7-го числа до Капитолівки увійшли російські війська. Саме село жорстоко обстрілювали, російська авіація бомбила територію. Зникли вода, газ та світло, люди змушені були ховатися у підвалах. Володя жив у будинку разом зі своїм літнім батьком, вони зробили у дворі великий таган *(обруч на ніжках, на якому в казані готують їжу.* – **Ред.**). А біля будинку стояв російський блокпост та БТР.

ЩОДЕННИК ЗАКОПАВ ПІД ВИШНЕЮ

Уперше до Вакуленка окупанти прийшли 22 березня. Запитували у батька: «Де тут ваш націоналіст?». Володю забрали разом із сином та вивезли. Надвечір вони повернулися додому.

Наступного дня письменник узяв свій щоденник, який вів із 24 лютого, загорнув у целофановий пакет і закопав під вишнею. Батькові він показав місце схову і сказав, що якщо з ним щось трапиться, то після приходу в село ЗСУ викопати і передати. Як у воду дивився: вже наступного дня за ним прийшли, забрали в чому був – у капцях та старому светрі. Більше живим його ніхто не бачив.

«Я точно знаю, хто з місцевих жителів видав мого сина. Зараз цього чоловіка в селі немає, кудись поїхав. Але не лише він був стукачем. Тижнів через два-три після того, як Володю забрали, до будинку знову прийшли двоє військових. Їх привів уже інший односельчанин, вони також шукали мого сина. Де зараз цей зрадник, я теж не знаю», – розповідає мама письменника.

Нині щоденник Володимира Вакуленка знаходиться у Харківському літературному музеї.

МОГИЛА ПІД НОМЕРОМ 319

Мама Олена Ігнатенко, її чоловік (вітчим Володимира) Василь Ігнатенко, а також рідний батько письменника довгий час шукали Володю. Їздили та писали в різні окупаційні «інстанції» – «прокуратуру», «міліцію», «комендатуру». Але щоразу їм відповідали, що жодної інформації немає.

Іноді доходили чутки, нібито Володя десь у Бєлгороді, там його можуть судити.

Фото з фейсбук-сторінки Володимира ВАКУЛЕНКА.

Володимир Вакуленко намагався весь час проводити із сином.

Проте тіло українського письменника рідні знайшли лише восени, після визволення Ізюма, в одному із братських поховань. Спершу не знали, що це він. Проте експертиза підтвердила, що це останки 49-річного Володимира Вакуленка.

Як з'ясувала родина, тіло Володимира ще у травні підібрали волонтери, які збирали загиблих на вулицях. Він лежав неподалік від спаленої техніки. Потім його поховали разом із іншими у лісі під номером 319.

ПИСАВ ДЛЯ ДІТЕЙ

Володимир Вакуленко прожив коротке, але складне життя. Як розповідає його мати, писати вірші він почав ще в середній школі. «Спочатку чотиривірші, потім більші твори, переважно про природу. Він любив зачитувати мені свої твори, цікавився моєю думкою. Я робила зауваження, він виправляв», – каже Олена. Після школи Володя не пішов навчатись далі, казав, що все одно його заберуть до армії (зі служби, до речі, повернувся з інвалідністю – став недочувати після побиття). Закінчив училище, здобувши професію кухаря, працював у лікарні...

Володя продовжував писати вірші, поеми. Щоправда, хлопця із села тоді ніхто не друкував. Пізніше, вже з другою дружиною Ірою Новицькою, він переїхав жити на Львівщину, тоді з'явилися прозові твори. Перший свій альманах вони надрукували практично власним коштом, він називався «Ізюмська гора». Коли у подружжя народився син Віталік, Володя почав писати дитячі книжки – вірші, казки. І це в нього виходило найкраще. Ймовірно, тісне спілкування із сином підштовхнуло його до цього. Є у нього і книги для сліпих дітей. Багато виступав, їздив до дитячих таборів, інтернатів, брав участь у конференціях. Вакуленко – автор понад десятка дитячих книжок, прозаїк, перекладач, лауреат літературних премій.

Серед його творів – «Татусева книга», «Інфаркт для ґурманів. Щоденник вар'ята», «Святославова Сварґа», «Три засніжені історії». А також серія книг проєкту «Зірки на долонях», створена для дітей з важкими порушеннями зору (рельєфно-крапковим шрифтом і звичайним шрифтом для людей з вадами зору). Володимир Вакуленко був і учасником Майдану, його поранили тітушки 18 лютого 2014 року у Маріїнському парку.

...Поховали письменника не в рідному селі, а у Харкові. На переконання його мами, через те, що жителі села видали її сина ворогові, Капитолівка не варта, аби Володимир лежав там.

Передплатні індекси «Цікавої газети на вихідні»:
60304, 60306 (для волинян), **60312** (для рівнян), **60307** (для читачів інших областей).

Погляд

Тетяна МОКРІДІ,
журналіст, політтехнолог, медіаексперт, директор Школи леді «Від пацанки до панянки»

Фото із сайту 5.ua.

Про цей календар із оголеними журналістками гуде тепер вся Україна. «Виходить, еротичні пожежники не дискредитують пожежну службу Австралії. А красиві жінки дискредитують українську журналістику? У чому різниця?» – обурюється відомий економіст Сергій Фурса.

Секс і новий фільм «Коханець леді Чаттерлей»

Відволікаю вас від еротичного календаря «5 каналу»

«Порнографія! Аморально! Непристойно! Заборонити»!

Така була реакція на останній роман Девіда Лоуренса «Коханець леді Чаттерлей». Але це був 1928 рік! Саме з Лоуренса почався такий жанр, як еротичний роман. Після довгих судових процесів еротичний роман побачив світ у повному обсязі лише у 1960 році.

Нещодавно вийшов однойменний фільм (режисер Лор де Клермон-Тоннер), у якому головних героїв зіграли Емма Коррін, Джек О'Коннелл, Метью Дакетт. Фільм насичений відвертими еротичними сценами, вибуховими емоціями і красивими британськими пейзажами. І головне: силою жінки, яка сама вирішує, з ким їй бути, кого любити і від кого народжувати дітей. Головна героїня всією своєю суттю доводить: не треба боятися жити.

22-річна Конні Рейд виходить заміж за баронета Кліффорда Чаттерлея. Юна Конні так і не встигла насолодитися чоловіком, бо той повертається з війни з паралізованою нижньою частиною тіла. Молода дружина перетворюється на няньку і помічницю посереднього письменника-початківця. Тендітна жінка важко тягає по пагорбах інвалідний візок із коханим, ніжно дивиться на маленьких дітей і читає книги на свіжому повітрі.

Кліффорд Чаттерлей прагне мати нащадка і підштовхує дружину на інтрижку. Але чоловік Конні сподівався, що батьком їхньої майбутньої дитини стане пристойний представник аристократичного кола. А не єгер із його господарства! Єгеррр!

Блукаючи лісом, Конні підглядає, як біля дерев'яного будинку миється молодий чоловік. Вона не може відірвати очей від гарного тіла і вибухає пристрастю… Це вже не дозволена зрада, а сильне кохання і бажання бути разом. Разом назавжди! І плювати на аристократів, які шепочуться за спиною, і селян, які перемивають кісточки на кожній кухні.

Дуже цікава колористика картини. Кольори трішки висвітлені, як крізь пелену… Кольори цього обмеженого світу вже не мають значення для тих, хто кохає. Кольори всередині них!

Конні зіграла британка Емма Коррін, котрій 26 років. Але вона вже встигла відмітитися в ролі юної принцеси Діани у 4-му сезоні «Корони», за що отримала премію «Золотий глобус».

Еммі Коррін в інтерв'ю The New York Times розповіла, що є небінарною персоною. Небінарні люди, як відомо, – це ті, хто не хоче визначати свою стать і гендерну роль.

У фільмі «Коханець леді Чаттерлей» Еммі чуттєво продемонструвала характер вільної жінки, яка любить своє тіло.

Фільм не дивіться з дітьми.

P.S. від редакції:

«5 канал» представив календар на 2023 рік, у якому 12 оголених журналісток каналу знялися зі зброєю **(на фото)**. Проєкт оголосили благодійним: усі календарі продадуть на спеціальному аукціоні, а кошти – планують вторгувати мільйон – підуть на українське військо. Втім, ідея проєкту багатьох обурила, зокрема представників медіаспільноти та жіночого волонтерського руху.

● ШОК!

«Я була однією з тих дівчат»: жінка, яку розбещував учитель, вперше розказала відверту історію

Анастасія, яка зараз живе в Києві, стала однією із жертв 55-річного чоловіка, який під виглядом керівника художнього гуртка у Вінниці розбещував малолітніх дівчаток

Фотоколаж із сайту ukr-live.com.

Анастасія не побоялася розповісти про все, що творив учитель малювання: «Мені досі було страшно і соромно. Тепер планую дати свідчення у суді».

Лія ЛІС

Він протягом десяти років у власній квартирі вчиняв розпусні дії з вихованками, які приходили на приватні заняття з малювання. Дізнавшись із новин про те, що зловмисника затримали, одна з його жертв багато років потому вперше розповіла про пережите. Як повідомила Анастасія ТСН.ua, 6 грудня вона написала листа до поліції та хоче дати свідчення. «Мені було 14, я мріяла про кар'єру, пов'язану з дизайном, тому ми з мамою почали шукати викладача малювання. Разом прийшли до Шури – він довго розповідав про те, як любить свою справу і дітей. Дав 10 (!) безкоштовних занять, аби я могла звикнути, зрозуміти, чи підходить мені». За словами дівчини, чоловік був милим і приязним, завжди хвалив її, гладив по спині, коли щось особливо добре вдавалося. На одному із занять, коли Анастасії стало погано, заболіла голова, вчитель запропонував ліки і віднести її в ліжко. «Я погодилась лише на перше, але Шура підняв мене на руки і поніс в кімнату, сказав чекати його. Я згадала, що у мене є свої таблетки, і коли він прийшов, вже сиділа з ними в руках. Він здивувався, але нічого не сказав, лише вмовляв лягти, щоб перепочити. Тоді мені дуже пощастило». Дівчина згадує, що Шура багато писав. Він використовував зменшено-пестливі форми, казав, як сумує. «Мені було некомфортно від цього, але я не могла розповісти батькам, бо дуже боялась осуду. Вирішила, що треба просто піти від нього, сказала батькам, мама купила бісквіт і відправила на останнє заняття». Вчитель обіймав майже весь час, просив не йти, не випускав із квартири, каже Анастасія. А коли вона опинилася біля дверей, притиснув до стіни і почав цілувати. «Навіть не пам'ятаю, як довго я потім чистила зуби та вмивалась. І як довго він писав нам з мамою, аби я повернулась до занять. Ця історія навіть не про довіру до батьків, а про відсутність сексуальної освіти і довіри до інституцій, розуміння можливості в будь-якому віці звернутись до поліції чи інших служб». Постраждала наголосила, що в суспільстві мають бути нормалізовані звернення до поліції чи служб із протидії насиллю. Діти повинні знати алгоритм таких звернень і усвідомлювати наявність ширшої за родину системи, яка може надати захист. «Я вперше в деталях розповіла про це мамі. Мені досі було страшно і соромно. Тепер планую дати свідчення».

> **Від дій «художника» постраждали діти віком від 10 до 14 років.**

ТИМ ЧАСОМ

55-річного чоловіка викрили, затримали та повідомили йому про підозру. За клопотанням слідства суд обрав йому запобіжний захід у вигляді тримання під вартою. Як розповів начальник Головного управління Національної поліції у Вінницькій області Іван Іщенко, зловмисник в одній із кімнат своєї квартири створив «художній гурток» для дітей. Чоловік, переконавшись у відсутності батьків чи інших дорослих, понад 10 років вчиняв розпусні дії щодо дітей, які приходили на приватні заняття. Під час обшуків у квартирі чоловіка виявили фотографії та відеозаписи оголених та напівоголених дітей, рукописні й друковані тексти сексуального характеру, текстові «алгоритми» заподіяння дітям фізичного болю та знущань, листування сексуального характеру із зазначенням видів покарань у разі розголошення вихованцями його дій. У мобільному телефоні та комп'ютері чоловіка виявили фото та відео насильницького характеру, які він видалив, аби запобігти викриттю та покаранню. Від дій «художника» постраждали діти віком від 10 до 14 років. Досудове розслідування у кримінальному провадженні триває.

● ПРЯМА МОВА

Джеймс КЛЕВЕРЛІ, міністр закордонних справ Великої Британії, про перемовини з росією:

«Будь-які переговори мають бути реальними, вони мають бути змістовними і не можуть бути просто фіговим листком для переозброєння росії та подальшого вербування нею солдатів.»

Більше інформації — на сайті VOLYN.COM.UA

ОГОЛОШЕННЯ

Повідомлення про оприлюднення проєкту документа державного планування та звіту про стратегічну екологічну оцінку

1.Повна назва документа державного планування.

Детальний план території житлової забудови в смт Колки Луцького району Волинської області

2. Орган, що прийматиме рішення про затвердження документа державного планування

Колківська селищна рада Луцького району Волинської області.

3. Передбачувана процедура громадського обговорення, у тому числі:

3.1. Дата подання заяви про визначення обсягу стратегічної екологічної оцінки і оприлюднення її шляхом розміщення на офіційному веб-сайті ***24 жовтня 2022 року.***

3.2. Дата подання проєкту ДДП, звіту про СЕО та повідомлення про оприлюднення проєкту документа державного планування та звіту про стратегічну екологічну оцінку на офіційному веб-сайті ***07 грудня 2022 року на сайті https://kolkyrada.gov.ua/***

3.3. Способи участі громадськості (надання письмових зауважень і пропозицій, громадські слухання тощо) ***надання письмових зауважень та громадські слухання до 07 січня 2023 року.***

3.4. Дата, час і місце проведення запланованих громадських слухань (у разі проведення) ***09 січня 2023 року об 11-й годині за адресою: смт Колки, вул. Грушевського, буд. 42.***

3.5. Орган, від якого можна отримати інформацію та адресу, за якою можна ознайомитися з проєктом документа державного планування, звітом про стратегічну екологічну оцінку та екологічною інформацією, у тому числі пов'язаною зі здоров'ям населення, що стосується документа державного планування: ***Колківська селищна рада, 44661, Волинська обл., Луцький р-н, смт Колки, вул. Грушевського, буд. 42, тел.: 03376-32942.***

3.6. Орган, до якого подаються зауваження і пропозиції, його поштову та електронну адреси та строки подання зауважень і пропозицій ***Колківська селищна рада, 44661, Волинська обл., Луцький р-н, смт Колки, вул. Грушевського, буд. 42, тел.: 03376-32942***

e-mail.: *kolky.sr@gmail.com*

Зауваження прийматимуться до 07 січня 2023 року

3.7. Орган, від якого можна отримати інформацію та адресу, за якою можна ознайомитися з проєктом документа державного планування: **Колківська селищна рада, 44661, Волинська обл., Луцький р-н, смт Колки, вул. Грушевського, буд. 42, тел.: 03376-32942.**

3.8. Орган, до якого подаються зауваження і пропозиції, його поштова та електронна адреси та строки подання зауважень і пропозицій: ***Колківська селищна рада, 44661, Волинська обл., Луцький р-н, смт Колки, вул. Грушевського, буд. 42, тел.: 03376-32942***

e-mail.: *kolky.sr@gmail.com*

Зауваження прийматимуться до 07 січня 2023 року

3.9. Місцезнаходження наявної екологічної інформації, у тому числі пов'язаної зі здоров'ям населення, що стосується документа державного планування

наявна екологічна інформація - Управління екології та природних ресурсів Волинської обласної державної адміністрації за адресою: 43027, м. Луцьк, Київський майдан, 9, каб. 823; телефон: (0332) 74-01-32;

наявна інформація, пов'язана зі здоров'ям населення – Управління охорони здоров'я Волинської обласної державної адміністрації за адресою: м. Луцьк, вул. Степана Бандери, 5; телефон: (0332) 24-35-59

4. Необхідність проведення транскордонних консультацій щодо проєкту ДДП - відсутні

● ОБЛИЧЧЯ ПРОФЕСІЇ

Кавовий фронт: для наших військових розробили спеціальну турку

«Навіть культура споживання кави в українців і росіян свідчить про те, що ми дуже різні»

Василина СМЕТАНА

«ДУМАЮ, ЩО НАША ДЖЕЗВА ВІЧНА»

Вадим Грановський із Черкас – один з найвідоміших баристів у світі, він – чемпіон Великої Британії й двічі фіналіст Чемпіонату світу з приготування кави в джезві (*турка по-народному*. – **Ред.**).

Вадим започаткував волонтерський проєкт Coffee Care: постачає на фронт якісну натуральну каву та спеціальні джезви для приготування вишуканого ароматного напою у польових умовах. Про це він розповів «Фактам»:

– Що ми зробили? У Туреччині є компанія Soy, яка виробляє професійний мідний посуд, у тому числі найкращі у світі джезви (в Україні, на жаль, немає технології їх виготовлення). Це мої партнери, з якими працюю з 2014 року. Ці джезви дуже високої якості, ними користуються учасники світових і національних чемпіонатів. Я домовився з виробником про благодійний проєкт – ми придумали й розробили спеціальну джезву для українських військових…

Зараз уже почали виготовляти джезви досить великими партіями. Я намагаюся їх передати медикам, кухарям, військовим капеланам, тобто тим, хто може зробити так, аби цією джезвою користувалася максимальна кількість людей, щоб ця джезва об'єднувала їх навколо процесу приготування кави. Цей соціальний аспект – кава як ритуал – для мене дуже важливий. Згадую слова свого знайомого, українського письменника Артема Чеха, який так само, як і я, черкащанин. Зараз він військовослужбовець ЗСУ. І один із тих, кому я передаю каву. Колись він написав текст про те, що любить оточувати себе цивільними речами, які є мостами між війною і мирним життям. Кава – теж такий міст…

Наша джезва зроблена з єдиного листа міді завтовшки 1,5 мм та вкрита всередині харчовим оловом. Вона ніколи не потече, не поламається, бо у неї немає пайки та швів. Думаю, що ця джезва вічна. Її можна використовувати на будь-якому джерелі тепла: відкритий вогонь, пальник, сухий спирт, газ, вугілля, електроплитка, буржуйка, пісок. Можна не боятися, що вона прогорить, що з нею щось трапиться.

Ручка зроблена зі сталі, яка загартована у вогні. Зазвичай із такої сталі виготовляють зброю. На джезві лазером вирізаний наш національний символ – тризуб. Об'єм 350 мл – це два горнятка міцної кави. Власне, я пишаюся тим, що ми зробили такий продукт.

Ще ми разом з Українською кавовою компанією розробили новий продукт для військових – кавові таби. Це мелена під джезву кава, яка спресована в зручну для використання таблетку. Це монодоза. Все, що треба зробити, – дістати цю таблетку з герметичної упаковки й залити окропом у чашці або зварити в джезві…

СПЕЦІАЛЬНИЙ ВОЄННИЙ РЕЦЕПТ КАВИ ВІД ВАДИМА ГРАНОВСЬКОГО

– Я називаю один із моїх улюблених рецептів «Кава, яка об'єднує тіло і душу». Пропоную додавати в каву свіжий імбир. Коріння імбиру (його можна знайти майже у будь-якому супермаркеті) має дуже багато біологічно активних речовин, які позитивно впливають на організм людини. Якщо ви готуєте каву в джезві, додайте маленький шматочок імбиру – завбільшки з поштову марку. Можна його подрібнити, а можна і цілий, тобто в джезву додаєте каву, цукор, якщо потрібно, і одразу імбир. Якщо немає свіжого, можна мелений. Заварюєте десь три-чотири хвилини, щоб кава була насиченою. Не потрібно поспішати. Це дуже важливий момент. Краще, якщо буде слабке полум'я. Навіть якщо ви просто в чашці запарюєте мелену каву, також можна додати імбир. Він приємно зігріває, особливо тепер, коли холодно, і дійсно покращує смак та аромат.

> **Українці п'ють каву, починаючи із XVII сторіччя. Якщо взяти тих, хто творив українську державу за часів Гетьманщини, – Івана Мазепу, Богдана Хмельницького, Семена Палія, Пилипа Орлика, – всі вони кавомани.**

Фото із сайту provce.ck.ua.

«Для мене культура споживання кави є одним із нюансів, який розбиває ці наративи про «один народ». Ми точно не один народ».

І ТРОХИ ІСТОРІЇ ВІД БАРИСТИ – ДАВНЬОЇ І НОВІТНЬОЇ

– Українці п'ють каву, починаючи із XVII сторіччя. Якщо взяти тих, хто творив українську державу за часів Гетьманщини, – Івана Мазепу, Богдана Хмельницького, Семена Палія, Пилипа Орлика, – всі вони кавомани. І цей факт добре задокументований. Тобто вже тоді військова козацька верхівка, церковна еліта і навіть деякі верстви населення споживали каву так само, як це робила вся Європа... А от вам паралель із сучасністю. У березні мені надіслали фото, яке зробили українські прикордонники. Коли росіян вибили з одного села на півночі України, хлопці знайшли там каструлю, в якій були зварені зерна кави. Вони жартували, що росіяни смажили воду. Я собі уявляю це так. Загарбники зайшли в якийсь магазин або домівку, взяли там все, що хотіли, у тому числі каву в зернах, потім намагалися їх зварити в каструлі, не змоловши. Ось на побутовому рівні дуже гарна ілюстрація, що перед нами варвари XXI сторіччя й наскільки ми від них відрізняємося…

Звичайно, армія – це взагалі дуже цікавий зріз суспільства. Але ми зовсім інші. Для мене культура споживання кави є одним із нюансів, який розбиває ці наративи про «один народ». Ми точно не один народ. Навіть на побутовому рівні.

● ПОЗИЦІЯ

Автор книги заборонив її друк російською мовою

Микола Джосуттіс, який написав посібник із програмування «C++20», не дозволив перекладати його російському виданню

Лія ЛІС

Він сказав, що книгу буде видано лише в україномовній версії та присвячено мужньому народу України. Програміст зазначив, що всіляко співпереживає українцям, які сьогодні зазнають горя та поневірянь через амбіції божевільного диктатора в кремлі.

При цьому Джосуттіс додав, що представники видання дорікнули йому за таке рішення, вказавши, що не цікавляться політикою. Їхня ініціатива нібито продиктована турботою про майбутнє IT-науки. «Розв'язувати війну, вбивати людей і бомбардувати енергетичну та водну інфраструктуру – це не політика, це порушення основних прав людини. Отже, ви дбаєте про C++ більше, ніж про права людини?» – влучно відповів їм автор видання.

Молодець!

● ПРЯМА МОВА

Кирило БУДАНОВ, очільник Головного управління української розвідки, про підсумок нинішньої війни:

Будуть ще трохи важкі часи, але програш росії – це вже вирішене питання. І вони самі про це чудово знають.

VOLYN.COM.UA

● СІМ «Я»

Як наближається свято під час війни

– Мам, а ми ялинку поставимо? Бо куди ж Морозко покладе гостинці? Мам, а як під час війни він зможе до нас добратися? – мій невтомний «чомучка» поглядає на перший сніжок за вікном і з'ясовує плани «чарівників»

Оксана КОВАЛЕНКО, мама

Малий уже розказав мені, що українська протиповітряна оборона дала ради російському Діду Морозу: хай ходить десь інде, а у нас тут виглядають Морозка. Він ставить питання за питанням, зокрема, яке ж то прізвище має Бог, – і, поки я чудуюся цьому, сам же й пропонує варіант відповіді: «Можливо, Бог Боженко». Слухаю його роздуми й пригадую дуже поширений вислів: «Війна війною, а обід – за графіком». Він про те, що деякі речі, процеси мають бути, навіть якщо на душі й у гаманці «непросто» й немає уявлення, як це все можна поєднати з думками, що велика частина українців в окопах, у підвалах і на тому світі… Але ж дитячий дивосвіт є і незалежно від чорних хмар потребує чудес. Інший аргумент – свято тепер необхідне, бо дасть нам наснагу жити й допомагати, хто чим може, армії та своїй державі. Власне, про це не раз уже сказали фахові психологи й психотерапевти.

Моя улюблена фахівчиня Світлана Ройз, дописи якої регулярно читаю у фейсбуці, останнім разом розповіла, як запровадила у своїй сім'ї святковий адвент (подібний до шоколадного, у якому на щодень є нова цукерка-фігурка). У календарі цієї жінки – вимога кожного грудневого дня додавати в декор дому якийсь новорічний елемент. А ще вона з донькою читає різдвяні казки. Світлана Ройз підсумовує свої дії такими словами: «Свято наближається. Ми його плекаємо всередині… Поступово знову повертаємо собі можливість безтурботності та радості». (При тім психотерапевтка тепер дуже активно допомагає українцям із різних регіонів: проводить багато онлайн-занять для батьків і дітей, показує, які вправи, лічилки, віршики можуть допомогти опанувати тривожність, перебути час в укриттях).

Скажу, що історії про різдвяно-новорічні дива надійно оселилися і в наших із сином вечорах. Зважаючи на відсутність електрики, ми перейшли на аудіоказки, благо волонтери-актори озвучили дуже багато написаного українською мовою.

А ще якось так сталося, що моя дитина стала частіше говорити про молитви. Розказує, як в дитсадку промовляє кілька разів фразу «Боже, хоч би не було повітряної тривоги», коли вихователі вкладають усю «команду» спати. (До слова, давно спостерігаю, що чомусь найчастіше росіяни організовують «нам» тривогу саме по 13-й годині, коли у наших дітей наближається «тиха година»). Без молитовності зараз ніяк…

Так що не віддаваймо ворогу нічого, в тому числі й нашої можливості відчути радість свята. А якщо маєте свої відкриття, як жити з дітьми під час війни, – діліться. Наші адреси: okovalenko74@gmail.com або ж tsikava.gazeta@gmail.com, а поштова: 43016, м. Луцьк, вул. Ковельська, 2, «Цікава газета на вихідні».

● НА ПОВОРОТАХ ДОЛІ

Сніг замітав сліди тривожного дня...

Фото із сайту depositphotos.com.

«Крізь сніги і замети я буду на тебе чекати...»

Закінчення. Початок на с. 12

Ольга ЧОРНА

Олеся не раз пробувала подружитися чи хоча би порозумітися з дівчатами. Але намагання були марними.

...Дарина закінчила школу. Навчалася на дизайнера.

– Коли ти врешті зробиш пропозицію Олесі? – запитували друзі в Кирила. – Що ж у вас за любов така? Це, швидше, якесь випробування і для тебе, і для неї.

– От Валя отримає атестат, стане повнолітньою... Я мушу дбати про сестер. Я мамі слово дав, коли вона помирала.

Олеся працювала в школі. З дітьми проблем не було. Чому ж із Кириловими сестрами не складаються стосунки?

– Егоїстки вони. От і все пояснення, – казала Настя. – Вони й коли заміж вийдуть, не злізуть з братової шиї.

Навесні Олеся з Кирилом збиралися на могилу його матері. Кликала дівчат.

– А без нас не обійдешся? – зухвало запитала старша.

– Що нам там робити? – додала молодша.

– Прибрати. Квіти посіяти. Ваша мама чорнобривці любила.

– Справді? А ти звідки знаєш?

– Кирило казав. І взагалі ви б просто провідали мамину могилу. Так годиться.

...Дарина отримала диплом і одразу вийшла заміж. Батьки її обранця давно працювали за кордоном. Кликали до себе молодят. Не довго думавши, ті погодилися.

– Пильнуй Валю, – давала Дарина настанови братові перед своїм від'їздом. – Коли вона закінчить училище, влаштується на роботу, тоді... Сподіваюся, до цього часу твоя Олеся знайде іншого.

– Чому ти так? Що поганого тобі зробила Олеся?

– Правильна дуже. А я таких не люблю.

...Інколи Олесі здавалося, що вже зустрічається з Кирилом за звичкою. Та й, якщо чесно, залицяльників нема. У школі, де працює, переважно жіночий колектив. А чоловіки – хто старший, хто одружений.

Замість своїх дітей бавить Настиних. Подруга народила хлопчиків-близнюків. Малеча її любить. Усміхається, тягне рученята. Як у ці миті щемить її душа! Не Кирила звинувачує. Себе.

> **Я не встигла. Там щось вибухнуло. Зв'язок обірвався.**

У неї був закоханий хлопець з історичного факультету. Вона ж нікого, крім Кирила, не бачила. А Мар'ян і в кафе запрошував, і квіти дарував. І діставав дефіцитні квитки на концерти. Від усього відмовлялась. Може, дарма.

Недавно побачила Мар'яна. З дружиною і донечкою. Щасливі. Швидко подалася геть. Не хотіла, аби заговорив, запитав, як живе. Мала відповісти, що Кирило досі її бойфренд?

...Валя закінчила медичне училище. Пішла працювати в поліклініку. Зустрічалася з хлопцем, у якого в місті не було власного житла, винаймав квартиру. Тому сестра почала натякати Кирилові, аби перебирався до Олесі. Але Валин обранець братові не подобався. Про себе Кирило нарік його альфонсом. Крім того, хлопець любив хильнути в компанії. Тому вступатися з дому Кирило не поспішав.

...Коли почалася війна, Валі зателефонувала сестра. Запропонувала їхати до неї.

– Я до Дарини їду, – сказала Кирилові.

– А робота?

– Розраховуюсь.

Кирило завіз сестру до кордону. Вдома було незвично порожньо й тихо.

Деякі чоловіки з його роботи пішли на війну. Зокрема, ті, що служили в армії, мали навички.

Невдовзі вирішив: піде на фронт добровольцем. В армії не служив, але того, що треба, навчиться. Сказав про це Олесі.

– Чекатимеш? – запитав.

Вона зітхнула. Чекання – її карма. Як і Кирило.

...Навесні Олеся посіяла чорнобривці на могилі Кирилової матері. Восени прибрала засохлі стебла.

Кирилові сестри жодного разу їй не зателефонували.

Кирило дзвонив, коли мав можливість. Олеся толком не знала, де він. Знала лише, що небезпечно всюди.

– Коли повернуся – розпишемось, – сказав під час недавньої розмови. – Вибач, що так неромантично роблю тобі пропозицію. Я кохаю тебе. Завжди кохав...

– Кириле, я...

Щось бухнуло. У телефоні запанувала тиша.

Олеся набрала Настин номер телефону:

– Кирило зробив мені пропозицію.

– У відпустку приїхав?

– Ні, дзвонив.

– А ти що... що відповіла?

– Нічого. Я не встигла. Там щось вибухнуло. Зв'язок обірвався.

...У ліхтарів знову «вихідний».

Нарешті руки зігрілися від горнятка чаю. З'явилося світло. Скоро увімкнуть опалення.

Пізній вечір посвітлішав від першого снігу. Але в Олесі не було від цього радості. Холодно... Їй холодно. Кирилові холодно. Всім холодно.

Чекала дзвінка з фронту. Наближалося до опівночі. Сніг замітав сліди тривожного воєнного дня...

● ХОРОША НОВИНА

Українську почали вивчати понад 1,3 млн людей

На популярній платформі Duolingo українська стала трендом 2022 року

Пік зацікавленості людей у вивченні мови було зареєстровано наприкінці березня 2022 року, і він досі тримається, написав народний депутат України Микола Княжицький на своїй сторінці у Facebook.

Так, наприклад, в Ірландії кількість тих, хто вивчає українську мову, зросла на 2229% (це найвищий показник), в Німеччині – на 1651%, у Польщі – на 1615%. Українську мову також активно вивчають у таких країнах, як Нідерланди, Чехія, Аргентина, Японія та В'єтнам.

Фото із сайту postfactum.info.

Українська – це сила!

● ЮНИЙ ТАЛАНТ

Фото із сайту youtube.com.

Пісня «Незламна» нашої Злати сподобалась слухачам.

Злата Дзюнька посіла 9-те місце на дитячому «Євробаченні»

Переможцем пісенного конкурсу став представник Франції

Лія ЛІС

11 грудня у Вірменії відбувся фінал міжнародного дитячого конкурсу «Євробачення», в якому переміг представник Франції Lissandro. Україна посіла 9-те місце, здобувши 111 балів. Нашу країну на пісенному конкурсі, який відбувся в Єревані, представляла 13-річна Злата Дзюнька з Рави-Руської Львівської області піснею «Незламна». Кліп на цю пісню команда співачки знімала у підвалі під час ракетних обстрілів. Зараз Злата займається у вокальній майстерні Ілларії. «Незламну» вони написали разом. Загалом у конкурсі взяли участь 16 країн. Перші три місця посіли, відповідно, Франція, Вірменія та Грузія.

> **Кліп на цю пісню команда співачки знімала у підвалі під час ракетних обстрілів.**

Усміхніться!

:)):)):))

«Судячи з усього, першу достовірну інформацію з фронту путін отримає, коли після стуку у двері бункера він почує: «Доброго вечора. Ми з України».

:)):)):))

– А ти сподобалася моїм батькам, вони сказали, що ти розумна й мила.

– Дуже приємно це чути...

– Але я не витримав і сказав, що вони тебе погано знають...

:)):)):))

– Люсю, о котрій ти повернешся додому?

– Тату, пора вже запам'ятати, що в п'ятницю я повертаюся додому в неділю ближче до вечора.

:)):)):))

На московії пошта випустила нову марку з портретом путіна, але ніхто так і не зміг її приклеїти. 24% плювали не на той бік, 76% лизали не з того боку.

:)):)):))

Коли дружина запитує: «Що хочеш на вечерю?» – я ніколи не вгадую...

● СКУШТУЙТЕ!

Вівсянка сама себе хвалить, а гречку люди нахвалюють

І не дивно! Адже з усіх круп вона вважається найкориснішою: містить найбільше вітамінів групи В, дуже ситна і багата мінералами, особливо магнієм, фосфором і залізом. Також у ній достатньо кальцію, магнію, цинку і йоду, щоб забезпечити добову норму людини. А за вмістом білка ця каша – абсолютний чемпіон серед усіх круп. Звісно, найпростіше – традиційно зварити гречку. Але якщо пофантазувати, то можна приготувати щось оригінальне. Пропонуємо кілька цікавих рецептів

Фото із сайту youtube.com.

Страви з гречки – ситні, смачні та поживні, тож недарма українці вважають цю крупу «стратегічним продуктом».

У РУКАВІ З ПЕЧЕРИЦЯМИ

Інгредієнти: 300 г гречаної крупи, 300 г печериць, 1 морквина, 1 цибулина, 100 г вершкового масла, сіль, спеції, олія, зелень.

Приготування. Крупу переберіть і помийте. Почищені гриби поріжте і підсмажте на олії. Цибулю та моркву почистіть і покрайте дрібними кубиками. Гречку, гриби, овочі, вершкове масло змішайте, посоліть, додайте спеції і викладіть у рукав для запікання, зав'язавши його з одного боку. Влийте туди близько 3 склянок води, зав'яжіть і помістіть у прогріту духовку. Готуйте 40 хвилин за температури 180 градусів. При подачі до столу посипте страву зеленню.

ГРЕЧАНИЙ КРЕМ-СУП ІЗ ПЕЧІНКОЮ

Інгредієнти: 100 г гречки, 2–3 картоплини, 2 цибулини, 4 зубчики часнику, 200 мл вершків (10%), 300 мл бульйону, 250 г печінки, 2 ст. л. олії, 30 г масла вершкового, сіль, перець до смаку.

Приготування. Зварити гречку. Нарізати цибулю і картоплю. На олії обсмажити овочі з часником близько 7–10 хвилин, тоді влити бульйон і варити до готовності бульби. Додати гречку, посолити, поперчити, влити вершки, прогріти 3–4 хв. Готовий суп збити у блендері. Печінку вимочити 20–30 хвилин у молоці чи воді, обсушити паперовими рушничками й, присоливши, обсмажити на вершковому маслі до готовності. Подавати суп із печінкою.

ФАРШИРОВАНЕ КУРЯЧЕ ФІЛЕ

Інгредієнти: 4 курячі філе, 1 скл. гречки, 2 скл. води, 500 г печериць, 1 велика цибулина, 500 мл вершків (22%), 2 ст. л. олії, 1 ст. л. вершкового масла, сіль та перець – за смаком.

Приготування. Гречку промити, залити 2 склянками гарячої води, довести до кипіння, посолити, накрити кришкою, зменшити вогонь до мінімуму і варити кашу до готовності. У великій сковороді розігріти олію і вершкове масло, всипати нарізану цибулю й спасерувати до світло-золотистого кольору. Додати покраяні пластинками печериці, посолити, поперчити за смаком і обсмажувати гриби до повного випаровування рідини. У курячому філе гострим ножем зробити глибокі надрізи, щоб утворилася кишеня для начинки, посолити м'ясо всередині і зовні. Гречку змішати з невеликою кількістю грибів. Підготовлені філе начинити цією сумішшю і закрити кишеню, скріпивши зубочистками або обмотавши ниткою. У сковороді розігріти кілька столових ложок олії, обсмажити нафаршировані філе з обох боків до золотистої скоринки. У сотейник, де залишилася решта грибів, влити вершки, довести до кипіння, посолити, поперчити за смаком, викласти туди обсмажене м'ясо (попередньо знявши нитки чи зубочистки) і тушкувати під закритою кришкою 10–12 хвилин. Подавати фаршироване філе під грибним соусом зі свіжим зеленим салатом.

ПІСНІ ГРЕЧАНИКИ

Інгредієнти: 1 скл. гречки, 2 скл. води, 3 картоплини, 2–3 зубці часнику, олія, панірувальні сухарі, сіль, перець за смаком.

Приготування. Гречку перебрати, помити, залити водою, посолити і зварити на маленькому вогні до готовності. Сиру картоплю потерти на середній тертці і додати в гарячу гречку. Посолити, поперчити, приправити дрібно посіченим або розтертим у ступці часником і добре вимішати спочатку ложкою, а коли трішки схолоне – руками. Сформувати гречаники, обваляти їх у сухарях і обсмажити на гарячій пательні в олії. Викласти в широку таріль, прикрасити зеленню. Найкраще смакує з томатним соусом.

Telegram-канал Рецепти Кухня

Цікава ГАЗЕТА на вихідні

Тижневик «Цікава газета на вихідні» www.volyn.com.ua

Засновник: Товариство з обмеженою відповідальністю «Газета «Волинь».
Головний редактор і відповідальний за випуск – ЗГОРАНЕЦЬ Олександр Олександрович.
Зареєстрована 6 листопада 2017 року.
Набрана і зверстана в комп'ютерному центрі ТзОВ «Газета «Волинь».

Адреса редакції і видавця: 43016, м. Луцьк, вул. Ковельська, 2

E-mail: tsikava.gazeta@gmail.com, reklama.volyn@gmail.com
Телефони редакції: 066 82 47 160, 096 77 31 037
ТЗОВ «Газета «Волинь»
п/р UA833052990000026007000803281
КБ Приватбанк, МФО 305299, ЄДРПОУ 02471695
Друк офсетний. Обсяг – 3 друковані аркуші

Передплатні індекси: 60304, 60306, 86772 (для читачів Волинської області), **60312** (для читачів Рівненської області), **60307** (для читачів інших областей)
Реєстраційні номери: ВЛ № 516-249Р 06.11.2017 р.
КВ № 22953-12853Р від 06.10.2017 р.
РВ № 691/244Р від 07.11.2017 р.
Віддруковано: Поліграфічне видавництво «А-Прінт» ТОВ «Дім», м. Тернопіль. Тел.: (0352)52-27-37, (067) 352-18-51, сайт www.a-print.com.ua
Тираж **згідно із замовленням.** Замовлення **№ 2188.**

● НА ПОВОРОТАХ ДОЛІ

Сніг замітав сліди тривожного дня...

Горня гарячого чаю не могло зігріти руки. Цей холод йшов від стривоженої душі, від першого снігу за вікном. Від охололих батарей у квартирі: нема світла – нема тепла

Ольга ЧОРНА

Олеся любила перший сніг до нинішнього року – сполоханого війною. Настя, подруга, радить: навчися подумки тікати від реальності туди, де було добре, затишно. Хоча б на декілька хвилин. Олеся пробувала. Поверталася в дитинство. Але там зараз також холодно. Бо спогади замість заспокоєння викликають сльози. Між колишнім і теперішнім – осиротіла сільська хатина без бабусі, дорослі клопоти, війна. І її кохання – недолюблене, недомовлене…

Фото із сайту depositphotos.com.

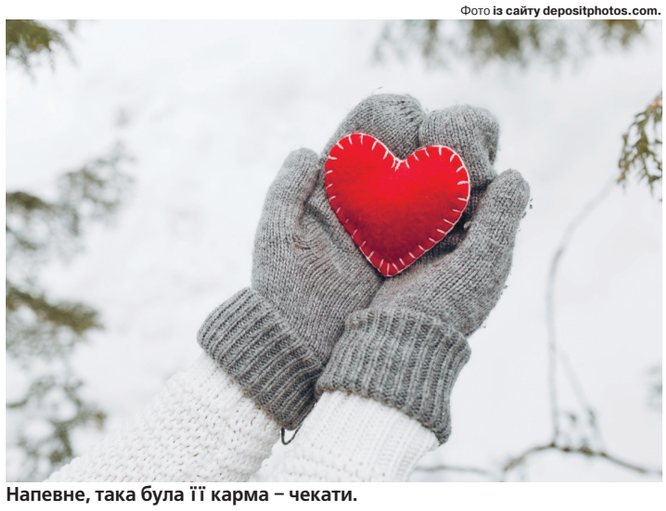

Напевне, така була її карма – чекати.

> **Сестри закидали братові, мовляв, Олеся крутить ним, як хоче.**

– Не тримайся Кирила, – радили батьки та друзі. – Складається враження, що він – останній чоловік на землі. Чи, може, причарував тебе? Хоча... Кирило на своїх сестрах зациклений...

Її серце сперечалося з розумом. Олеся слухала серце. Бо кохала. Розуміла…

Кирило давно зустрічався з Олесею. Любив її. Але чекав, коли виростуть сестри. Він їм за матір і батька. Обіцяв піклуватися про молодших.

Щойно Кирило закінчив виш і влаштувався на роботу, не стало матері. Останнім часом хворіла. Лікарі не вельми обнадіювали. Він став опікуном для своїх сестер. Батько давно від них пішов. Навіть не знали, де і з ким він живе.

Дівчата ревниво ставилися до Олесі. Чи то боялися, що коли брат одружиться, буде менше дбати про них. Чи не бажали, аби вона оселилася в їхній квартирі.

– Вони ще діти, – виправдовувався перед Олесею.

– Добре, Валі – тринадцять. Але Дарина старша, уже п'ятнадцять минуло. Повинна розуміти, що ти маєш право на особисте життя. Зрештою, батьки залишили мені двокімнатну квартиру. Можемо жити у ній.

– А сестри?! Я не залишу їх самих. Не хочу проблем із соціальними службами. З родиною. Ти ж розумієш.

Сестри закидали братові, мовляв, Олеся крутить ним, як хоче. Використовує його.

– Чому ти повинен допомагати її батькам на дачі? – злилася Дарина. – Краще б на вихідних в Карпати поїхали. Ти ж обіцяв.

– Якщо обіцяв, значить, поїдемо.

– І її візьмеш?

Закінчення на с. 10

● ВІСТІ З ТОГО СВІТУ

Росіянина оштрафували за сон із Зеленським

Чоловік поділився сновидінням у соцмережах

Василь КІТ

Суд у російській Читі призначив Іванові Лосєву сплатити 30 тисяч рублів за те, що він оприлюднив в інтернеті розповідь про свій сон, у якому був Президент України Володимир Зеленський. Язикатого чоловіка визнали винним за статтею про «дискримінацію» армії рф через його критику щодо мобілізації на війну в Україну.

Що ж наснилося читинцю? А те, що його мобілізували й привезли у підготовчий табір, куди ввірвалися ЗСУ із Зеленським. Усіх російських солдат мали розстріляти, проте Івана залишили, бо його дописи бачив Президент України, а також вони привітали ся словами «Слава Україні!» та «Героям слава!». Після цього росіянин попросив Зеленського зробити селфі, на що той погодився.

Фото із сайту lviv.media

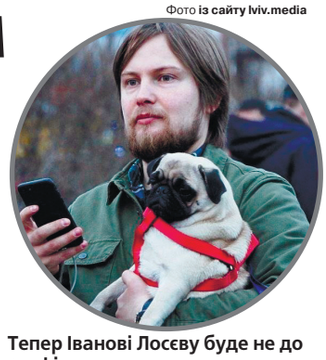

Тепер Іванові Лосєву буде не до селфі.

Штраф за цей сон Іван Лосєв назвав ідіотизмом. Так воно і є, здається, диявольська імперія остаточно зійшла з розуму.

● УВАГА, ВІКТОРИНА!

Нею можна і накритися, і муху вбити, ще й висушити взуття...

Сподіваюсь, ви все зробите, щоб тримати цю «пані» в руках і у 2023 році. Принаймні, ми докладаємо максимум зусиль, аби попри масовий блекаут наші завдання не давали спокою вашому головному комп'ютеру – мізкам – і вони потужно працювали над їх розв'язанням навіть без будь-якого світла

Грицько ГАРБУЗ

І хоч відповідь на запитання ми майже оголосили у вступі, але, за правилами, маємо його спочатку повторити.

«ГРАНАТОБУЗ ІЗ СЕКРЕТОМ-31»

У всесвітньо відомому творі про одну з найбажаніших столиць світу, котрий має назву однієї з найвідоміших пам'яток цього міста, головний герой у парку на холодному світанку зустрічає чоловіка, який спить на лавці. Сьогодні в гранатобузі ми заховали предмет, яким накрився той сплячий пан. Головному герою він нагадував метелика, який от-от полетить, аби світ багато чого дізнався. Класично цей предмет асоціюється з білим і чорним, хоча зараз майже тотально яскравий. Підозрюю, що більшість із вас, наші дорогі учасники вікторини, тримали його і сьогодні в руках.

Що знаходиться у гранатобузі?

А тепер зацитуємо уривок із роману «Тріумфальна арка» геніального Еріха Марії Ремарка (1898–1988): «Равік подивився на сонного. Від його подиху газета здіймалася й опускалась, наче то був не аркуш брудного паперу, а щось живе, якийсь метелик, що зараз пурхне вгору й рознесе по світі останні вісті».

Слово-відповідь **«Газета»** ми отримали від 11 наших учасників. Але, за правилами, переможців має бути лише двоє. Тому знову вдалися до жеребкування. **І завдяки паралімпійському чемпіону-2004 з футболу Андрієві Розтоці,** який обрав 2 цифри з 11, переможцями туру стали: **Світлана Хрус із міста Житомира і Юрій Харченко з Ковеля на Волині.** Від їхнього імені ми перекажемо по 100 гривень для наших доблесних ЗСУ. Переможцям туру – респект, а нам час шукати нових інтелектуальних волонтерів.

«ГРАНАТОБУЗ ІЗ СЕКРЕТОМ-33»

Предмет, який ми сьогодні заховали, використовується у популярному зимовому виді спорту і в приказці про одяг на нашому тілі, також у прислів'ях про москалів і один небезпечний предмет, асоціюється із часом і H_2O, розпізнати його можна, якщо поєднати місії відомої черепахи і одного з апостолів, а ще – коли дивитися на працю одного персонажа, який хотів бути безсмертним...

Що за предмет захований у гранатобузі?

Слово-відповідь треба надіслати до 23 грудня (включно) на електронну адресу tsikava.gazeta@gmail.com **або у вигляді sms-повідомлення на номер 0672829775,** обов'язково вказати після слова-відповіді у дужках ще й своє ім'я і прізвище (наприклад: **«Гранатомет» (Галина Гармата)**). Цей номер і братиме участь у жеребкуванні при розіграші призових волонтерських 200 гривень (100 – від газети «Волинь» і 100 – від «Цікавої газети на вихідні»), якщо правильних відповідей буде більше, ніж одна. Ці кошти ми перекажемо на допомогу українській армії, зазначивши ваше ім'я як волонтера-благодійника.

Ваша передплата «Цікавої газети на вихідні», «Волині-нової» і місячника «Так ніхто не кохав» – це інформаційні снаряди у війні проти кровопивці путіна і його лакея лукашенка!!!